

BULLETIN VETERINAIRE

*Bulletin de la Société
vétérinaire pratique de France*

Tome 94

AVRIL/MAI/JUIN 2010 - N° 2

Directeur de la publication : M. BONI

Les réunions ont lieu, en principe quatre fois par an, à 14 heures 30, à la Maison des vétérinaires, selon un calendrier communiqué en début d'année. Certaines séances peuvent être tenues hors de Paris.

Adresse du siège social

Société vétérinaire pratique de France
10, place Léon Blum, 75011 Paris
bulletin@svpf.fr

Bureau pour l'année 2010

Président

M. VEILLY (Vouzon, Loir-et-Cher)

Vice-Président

P. PERRIN (Vouzon, Loir-et-Cher)

Secrétaire général

M. BERNADAC (Coye-la-Forêt, Oise)

Secrétaire général adjoint

L. MAURIZI (Paris, Seine)

Trésorier

P. ROYER (Paris, Seine)

Secrétaire des séances

X. RIBOT (Paris, Seine)

Directeur de la publication du bulletin

M. BONI (Savigny-le-Temple, Seine-et-Marne)

Responsable du site informatique

O. CARETTE (Savigny-le-Temple, Seine-et-Marne)

Bibliothécaire-Archiviste

X. RIBOT (Paris, Seine),

Président sortant

P. TASSIN (Saint-Maur, Val-de-Marne)

Conseiller, membre du comité de lecture

C. MILHAUD (Clamart, Hauts-de-Seine)

Conseiller, chargé de la communication

B. PELLETIER (Le Vésinet, Yvelines)

Comité de lecture

J.P. BORNET, H. BRUGERE, P. DELATOUR,
F. DESBROSSE, Ph. DORCHIES,
M. GUIDONI, C. MILHAUD,
F. SCHELCHER, P. TASSIN

Abonnement annuel

France métropolitaine
et départements outre-mer
42 €

Etranger

44 €

Elèves des écoles vétérinaires /
ASV / Techniciens des DSV
Auxiliaires vétérinaires / Techniciens
21 €

Prix du numéro : 15 €
sauf numéro spécial : 25 €

Grande Imprimerie de Troyes
25, rue Lamoricière, 10300 Sainte Savine
Tél. 03 25 82 62 30

Dépôt légal ??? - Octobre 2010
CPPAP 1011 G 85065
ISSN 0395-7500

Sommaire

2 **Éditorial**

Partie administrative

3 Ils nous ont quitté

3 Proposition du docteur vétérinaire Pierre Chappat (Alfort 1953)

Communications

4 Présentation d'une technique de castration du cheval par abord scrotal avec cicatrisation par première intention et hémostase du cordon spermatique par agrafage Xavier Ribot, Benoît Tainturier, Aziz Tnibar

17 L'endoscopie des voies respiratoires supérieures lors de l'examen de visite d'achat du cheval athlète Marie-Capucine Dupuis-Tricaud, U. Christmann

23 Problèmes de bouche chez les adolescents Pierre Chuit

Présentation d'une technique de castration du cheval par abord scrotal avec cicatrisation par première intention et hémostase du cordon spermatique par agrafage



par Xavier Ribot

Vétérinaire en chef

Régiment de cavalerie de la Garde républicaine, 18 boulevard Henri IV, 75181 Paris Cedex 04

Benoît Tainturier

Vétérinaire des armées

Régiment de cavalerie de la Garde républicaine, 18 boulevard Henri IV, 75181 Paris Cedex 04

Aziz Tnibar

DMV, PhD, Dipl. ECVS - Professeur associé en chirurgie équine

Department of Large Animal Sciences, Faculty of Life Sciences

University of Copenhagen, Højbakkegaard Allé 5, 2630 Taastrup, Danemark

Mots-clés

chevaux, chirurgie, castration, agrafeuse

Key words

horses, surgery, castration, stapler

L'endoscopie des voies respiratoires supérieures lors de l'examen de visite d'achat du cheval athlète

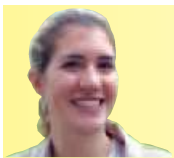

par Marie-Capucine Dupuis-Tricaud

DMV, MCMVS mcdupuis@vet-alfort.fr

CIRALE Médecine Sportive, RD675, 14430 Goustranville France

et U. Christmann

DMV, Dipl ACVIM, PhD uchristmann@vet-alfort.fr

CIRALE Médecine Sportive, RD675, 14430 Goustranville France

RÉSUMÉ

L'endoscopie des voies respiratoires supérieures du cheval est un examen complémentaire réalisé en routine dans le cadre d'une visite d'achat d'un cheval athlète. Elle est habituellement effectuée sur le cheval au repos, non tranquilisé. Néanmoins, cet examen présente certaines limites que le vétérinaire doit exposer à son client. De même, une endoscopie à l'effort et en post-effort peut aussi être proposée dans le cadre de l'évaluation d'un cheval destiné à une carrière sportive.

Mots-clés

cheval, visite d'achat, endoscopie, respiratoire

SUMMARY

Upper respiratory tract endoscopy is an ancillary test frequently requested during pre-purchase examination of athletic horses. An endoscopic exam is most often performed in the unsedated horse at rest. The role of the veterinarian is not only to carry out the procedure but also to inform the client of the limits of the exam that was realized. An endoscopic exam during exercise or post-exercise may be indicated in horses destined for a high level athletic career.

Keywords

horse, pre-purchase exam, endoscopy, respiratory

Problèmes de bouche chez les adolescents



par Pierre Chuit

Vétérinaire praticien équin

24 chemin de Pacoty, 1297 Founex, Suisse - pachuit@worldcom.ch

RÉSUMÉ

L'auteur rappelle l'éruption de la denture déciduale et passe en revue les anomalies de développement. Il évoque ensuite les conflits lors de l'éruption de la denture permanente.

Les anomalies d'occlusion sont décrits : brachygnathie, prognathie, *mandibula augusta*, campygnathie.

Les anomalies de volume de structure sont évoquées. Un rappel sur la légende du lampas ou de la fève... légende qui court toujours.

Il traite du siège de l'embouchure, du confort de la bouche et décrit les interventions nécessaires à réaliser sur les dents de loup, de cochon et sur la façade rostrale des 2^{es} prémolaires supérieures comme inférieures. Pour conclure avec la fistule dentaire mandibulaire propre aux adolescents.

Mots-clés

dent lactéale, défaut d'occlusion, éruption dentaire, défaut d'implantation, siège de l'embouchure, fistule mandibulaire

De sa naissance à la fin de la période des éruptions des dernières dents permanentes, nombre d'anomalies et d'affections peuvent survenir chez le cheval. Très souvent ignorées tant est que l'on examine peu souvent, voire jamais la bouche des jeunes avant de leur mettre une embouchure.

Les mitoyennes lactéales [i²] vont poindre dans les 4 à 6 semaines, cependant il faudra savoir patienter dans les petites races (mini-shetland), car les mitoyennes vont attendre le 4^e mois pour faire leur apparition (1).

Les coins lactéaux vers 5 à 9 mois. Chez les minis, il faudra compter 12 à 18 mois, selon Sofie Muylle toujours.

Rappel

Les pinces lactéales [i¹] vont faire leur éruption dans les 2 premières semaines de vie, la première semaine le plus souvent.

(1) Forthomme : vétérinaire au 6^e régiment des lanciers, qui présenta en mai 1828 une paire de bout de mâchoires portant des crochets caduques, précédant les crochets permanents (cette pièce serait conservée à Alfort, d'après Girard).

(2) Rigot : professeur adjoint à Alfort, prétend que ce n'est pas rare.